CIHM
Microfiche
Series
(Monographs)

ICMH
Collection de
microfiches
(monographies)

Canadian Institute for Historical Microreproductions / Institut canadien de microreproductions historiques

© 1998

Technical and Bibliographic Notes / Notes techniques et bibliographiques

The Institute has attempted to obtain the best original copy available for filming. Features of this copy which may be bibliographically unique, which may alter any of the images in the reproduction, or which may significantly change the usual method of filming are checked below.

- [x] Coloured covers / Couverture de couleur
- [ ] Covers damaged / Couverture endommagée
- [ ] Covers restored and/or laminated / Couverture restaurée et/ou pelliculée
- [ ] Cover title missing / Le titre de couverture manque
- [ ] Coloured maps / Cartes géographiques en couleur
- [ ] Coloured ink (i.e. other than blue or black) / Encre de couleur (i.e. autre que bleue ou noire)
- [ ] Coloured plates and/or illustrations / Planches et/ou illustrations en couleur
- [ ] Bound with other material / Relié avec d'autres documents
- [ ] Only edition available / Seule édition disponible
- [ ] Tight binding may cause shadows or distortion along interior margin / La reliure serrée peut causer de l'ombre ou de la distorsion le long de la marge intérieure.
- [ ] Blank leaves added during restorations may appear within the text. Whenever possible, these have been omitted from filming / Il se peut que certaines pages blanches ajoutées lors d'une restauration apparaissent dans le texte, mais, lorsque cela était possible, ces pages n'ont pas été filmées.
- [x] Additional comments / Commentaires supplémentaires: Text in Ukrainian.

L'Institut a microfilmé le meilleur exemplaire qu'il lui a été possible de se procurer. Les détails de cet exemplaire qui sont peut-être uniques du point de vue bibliographique, qui peuvent modifier une image reproduite, ou qui peuvent exiger une modification dans la méthode normale de filmage sont indiqués ci-dessous.

- [ ] Coloured pages / Pages de couleur
- [ ] Pages damaged / Pages endommagées
- [ ] Pages restored and/or laminated / Pages restaurées et/ou pelliculées
- [x] Pages discoloured, stained or foxed / Pages décolorées, tachetées ou piquées
- [ ] Pages detached / Pages détachées
- [x] Showthrough / Transparence
- [ ] Quality of print varies / Qualité inégale de l'impression
- [ ] Includes supplementary material / Comprend du matériel supplémentaire
- [ ] Pages wholly or partially obscured by errata slips, tissues, etc., have been refilmed to ensure the best possible image / Les pages totalement ou partiellement obscurcies par un feuillet d'errata, une pelure, etc., ont été filmées à nouveau de façon à obtenir la meilleure image possible.
- [ ] Opposing pages with varying colouration or discolourations are filmed twice to ensure the best possible image / Les pages s'opposant ayant des colorations variables ou des décolorations sont filmées deux fois afin d'obtenir la meilleure image possible.

This item is filmed at the reduction ratio checked below / Ce document est filmé au taux de réduction indiqué ci-dessous.

10x		12x		14x		16x		18x		20x		22x		24x		26x		28x		30x		32x
							✓															

The copy filmed here has been reproduced thanks to the generosity of:

National Library of Canada

The images appearing here are the best quality possible considering the condition and legibility of the original copy and in keeping with the filming contract specifications.

Original copies in printed paper covers are filmed beginning with the front cover and ending on the last page with a printed or illustrated impression, or the back cover when appropriate. All other original copies are filmed beginning on the first page with a printed or illustrated impression, and ending on the last page with a printed or illustrated impression.

The last recorded frame on each microfiche shall contain the symbol ⟶ (meaning "CONTINUED"), or the symbol ▽ (meaning "END"), whichever applies.

Maps, plates, charts, etc., may be filmed at different reduction ratios. Those too large to be entirely included in one exposure are filmed beginning in the upper left hand corner, left to right and top to bottom, as many frames as required. The following diagrams illustrate the method:

L'exemplaire filmé fut reproduit grâce à la générosité de:

Bibliothèque nationale du Canada

Les images suivantes ont été reproduites avec le plus grand soin, compte tenu de la condition et de la netteté de l'exemplaire filmé, et en conformité avec les conditions du contrat de filmage.

Les exemplaires originaux dont la couverture en papier est imprimée sont filmés en commençant par le premier plat et en terminant soit par la dernière page qui comporte une empreinte d'impression ou d'illustration, soit par le second plat, selon le cas. Tous les autres exemplaires originaux sont filmés en commençant par la première page qui comporte une empreinte d'impression ou d'illustration et en terminant par la dernière page qui comporte une telle empreinte.

Un des symboles suivants apparaîtra sur la dernière image de chaque microfiche, selon le cas: le symbole ⟶ signifie "A SUIVRE", le symbole ▽ signifie "FIN".

Les cartes, planches, tableaux, etc., peuvent être filmés à des taux de réduction différents. Lorsque le document est trop grand pour être reproduit en un seul cliché, il est filmé à partir de l'angle supérieur gauche, de gauche à droite, et de haut en bas, en prenant le nombre d'images nécessaire. Les diagrammes suivants illustrent la méthode.

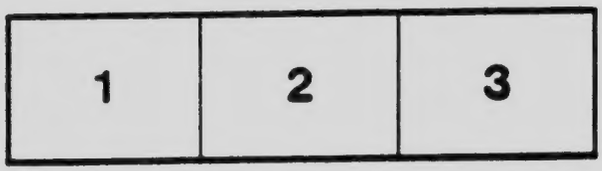

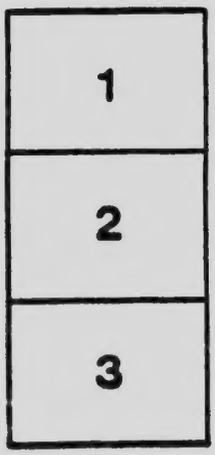

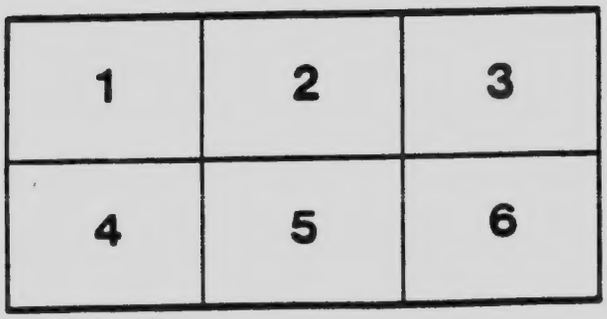

MICROCOPY RESOLUTION TEST CHART

(ANSI and ISO TEST CHART No. 2)

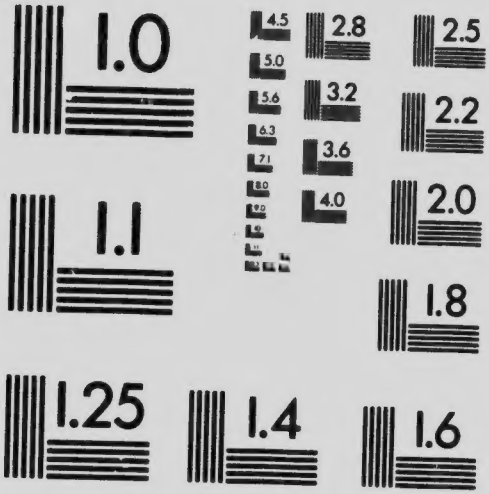

APPLIED IMAGE Inc

1653 East Main Street
Rochester, New York 14609 USA
(716) 482 - 0300 - Phone
(716) 288 - 5989 - Fax

Робітники всїх країв єднайтесь!

РОБІТНИЧІ ПІСНЇ

Друге побільшене видане.

Зібрав І. Стефаніцкий

Цїна 10 ц.

Торонто, 1917.

Накладом і з друкарнї „РОБІТНИЧОГО СЛОВА".

UKR RES
DUPLICATE

Робітники всіх країв єднайтесь!

РОБІТНИЧІ ПІСНІ

Друге побільшене видане.

Ціна 10 ц.

Торонто, 1917.

Накладом і в друкарні „РОБІТНИЧОГО СЛОВА".

PG3934
.4
P6
R6
1917

ЧЕРВОНИЙ ПРАПОР.

Кати навикли поливати
Країну кров'ю і слізьми,
Але як прийде день відплати,
Судити будемо їх ми !
Судити будемо їх ми !

Хай росте, хай гримить вільний спів,
Наш прапор пливе понад трони,
Він несе пімсти грім, люду гнів,
І вільний він сіє сів,
А колїром увесь червоний:
На ньому кров робітників !
На ньому кров робітників !

Кати силкують ся кайдани
Іще міцнїйшими зробить,
Та з тюрм усїх — руїна стане,
І тільки добре буде жить !
І тільки добре буде жить !
Хай росте, хай гримить, і т. д.

Вже лад старий схитнувсь і пада.
Життя нове його змете,
Робити ме гуртом громада
І все, що зробить, — спільне те !
І все, що зробить, — спільне те !

Хай росте, хай гримить, і т. д.

Гей разом, братя, всї до бою,
Щоб думка всїх одна вела!
Де ж найде хто такую зброю,
Щоб вільний люд зломить могла?
Щоб вільний люд зломить могла?
Хай росте, хай гримить, і т. д.

Тиранів геть із глитаями!
Хай згине рабський сьвіт старий!
Сотворим вільними руками
Нове життя і лад новий!
Нове життя і лад новий!
Хай росте, хай гримить, і т. д.

* * *

СЬМІЛО ДРУГИ!

Сьміло, други! Не теряйте
Духа на страшную прю!
Бідну країну спасайте,
Честь і свободу свою!

Як нам умерти прийдеть ся
В сїрих казармах, тюрмах
Местник новий підійметь ся

В наших зболїх кістках!
Хай нас по тюрмах саджають.
Хай нас пробують огнем,
Хай на Сибір засилають
Ми всї тортури знесем!
Як нам умерти прийдеть ся
В сїрих казармах, тюрмах
Местник новий підійметь ся
В наших зболїлих кістках.

* * *

МАРСЕЛЬЄЗА.

(Гимн з часів великої французької революції 1789 — 1804 р.)

Вперед, вперед сини родини!
Славутний день вже наступив!
Супроти нашої країни
Злий ворог прапор розпустив. (2)
Чи вам не чуть, які по селах
У сюди стони роздались ?
На наших крівних, невеселих
Ворожі спіси піднялись.

До збруї громадо! Ставаймо у ряди!
Щоб вражою кровію залити борозди!

Чого шука отся ватага
Рабів обурених на нас ?
Чому лякае їх зневага ?
На кого пута ті ? на нас ! (2)
На нас, бездольні громадяни,
Хотять сей сором нанести,
Щоб знов надіти нам кайдани,
Та у неволю завести,
До збруї громадо ! Ставаймо у ряди !
Щоб вражою кровію залити борозди !

Ні, трепотіть ви, людоїди,
І ви, ганебні зрадники !
Ось, вже пімсти час надійде
Знайдуть ся на вас местники. (2)
Підіймуть ся стар і молод,
Не забракуе юнаків,
Навіють на серце вам холод
І поторощать вам всї кісточки.
До збруї громадо ! Ставаймо у ряди !
Щоб вражою кровію залити борозди !

О ти, свята любов родини,
Ти нашу пімсту уміцни,
Ти волю нашої країни,
Її ти честь оборони (2)
Під нашим прапором побіда
Де з'явить ся на поклик твій
Потім на нас, на вічні літа,

Свобідним духом ти повій
  До збруї громадо ! Ставаймо у ряди !
  Щоб вражою кровію залити борозди !

* * *

ІНТЕРНАЦІОНАЛ.

Підводьтесь ви, нуждарства діти !
Підводьсь, — що пуще на землї !
За кращу долю вже на світї
Всюди правди загули.
Ввесь лад насиля ми зруйнуєм
Аж до підвалин, а потім —
Своє нове житє збудуєм —
Були нїщо, будемо всїм !
  Се послїдний вже буде
  Бій з неправдов за сьвіт,
  З інтернаціоналом
  Воскресне людський рід !

Не хочем ми добреньких »спасів«
Що крутять нами з галь судів,
Не хочем більше їхнїх ласок, —
Ми хочем вільних рад і слів

Ми від злодюгів хочем взяти
Добро, що вкрали они в нас,
Ми обовязки хочем знати
Самі і тілько лиш для нас !
Се послїдний вже буде....

Закони гнїтять нас і вяжуть
Податки кров останню ссуть
Богаті відбутків не знають,
Убогі в туманах живуть.
За довго ми були в підданстві,
Та рівність має иншу путь:
Вона не терпить, щоб в лидарстві
Одні були—другим лиш труд.
Се послїдний вже буде....

Царі від колїй, майн і грунту
У славі, в золотї живуть—
Неначе в казках стародавнїх...
Але, як працю нищить трут !
Плоди народної роботи
Рука дукарська загребла !...
Та голосованям повернем
Ми в сьвіт житеві жерела !
Се послїдний вже буде....

Робітник всїх країв єднайся !
Ми партія робочих мас —

Нема тут місця дармоїдам,
Земля сотворена для нас!
І як небесний грім ударе
Над зграєю падлюк і псів—
Нам сонце вічно засіяє
Огнем живих своїх лучів.
Се послїдний вже буде....

* * *

ВАРШАВЯНКА.

Хмари зловісні нависли над нами...
Сили ворожі нас тяжко гнїтуть.
Станьмо ж до бою усї з ворогами,
Смерть або воля та слава нас ждуть!
Ми ж не лякаємось. Гордо та сьміло
Стяг піднесемо за правеє дїло.
Стяг боротьби за свободу народа,
Щоб панувала скрізь воля та згода,
Вряди ставаймо, стяг піднимаймо,
Хай лине грізно могутнїй наш сьпів!
Гордо і сьміло за правоє дїло
Вдаримо разом на всїх ворогів!
Пухне із голоду люд весь робочий;
Доки ж ми будемо братя, терпіть?!
Доки катюга до крови охочий
Буде по сьвітови кров нашу лить?!

Станьмо до бою! Не згинуть ніколи
Ті, що поляжуть за щасте людей,
Ті, що житє віддадуть задля волї,
Ті, що у тюрми підуть з за ідей!
В ряди ставаймо, і т. д.

Нам ненависні тиранів корони!
Час настає їх ногами здоптать,
Час настає зруйнувать усї трони
І на маленькі тріски поламать.
Пімста усім ворогам супостатам,
Що закували народ в кайдани!
Пімста і смерть всім царям супостатам
Нумо-ж до бою, всї працї сини!
В ряди ставаймо, і т. д.

* * *

ШАЛІЙТЕ!

Шалїйте, шалїйте, скажені кати!
Годуйте шпіонів, будуйте тюрми!
До бою сто тисяч робітників стане,
Пірвем, пірвем, пірвем ті кайдани!
За правду, за волю ми станемо враз!
Ланци, нї багнети не пострах для нас!
Бо вольного духа не скути в кайдани.
Біда, біда, біда вам, тирани!

Робітники духа! Робітникам всім
Ми руки подаймо, на бій їх ведім!
Бо спільна усіх нас злучила недоля:
І труд і піт і кров, — кнут неволя!
За правду, за волю, і т. д.

Від краю до краю не громи гудуть,
Робітників полки злучені ідуть
І поклик рокоче: Вставайте народи!
Прийшла пора, пора, — день свободи!
За правду, за волю, і т. д.

Підвалини сьвіта валять ся старі,
Поблідли нероби, дрожать опирі,
Бо зоря свободи вже сходить яскрава!
Для всіх, для всіх, для всіх рівні права!
За правду, за волю, і т. д.

ЖАЛОБНИЙ МАРШ.
(Павло Розвій-Поле.)

Ви жертвою в бою нерівнім лягли
З любови до свого народу,
Ви все віддали, що за його змогли —
І щастя і честь і свободу.

Нераз ви конали в вязницях брудних
Свій суд беззаконний над вами
Катюги-судії вирікали і ви
На смерть волочили кайдани.

А деспот гуляє на учті гучній,
Неспокій вином заливає.....
А грізні слова на двірцевій стіні
Огниста рука розставляє:

—«Ударе ось час, повстане народ
У силі могутній свободі,
Розкине усе, що гнітило його
І скаже напасникам: — Годі !...»

За вами борців сьвіжий полк уже йде
На смерть і погибель готовий ! ....
Прощайте же братці, ви чесно пройшли
Велику дорогу любови....

* * *

МИ РОБІТНИКИ.

Ми робітники,
Числом великі,
Ми ненавидим панськеє ярмо,
Йшли діди на муки,
Підем і правнуки, ми
За волю житє своє дамо.

Сьвітом забуті
В кайдани скуті
Випем ту чашу повну вже у щерть,
Бо за ту єдину
Вольную країну
Готові ми на муки і на смерть,.

Не тїш ся, враже!
Сотка поляже,
Тисяч натомість стане до борби!
За гірку зневагу
Склали ми присягу;
Вести борбу — неволечі раби.

Наша присяга
Се: месть, відвага.
Воля Народу, скривджених добро
Ними ся клянемо,
Пок' живі будемо

Ломить, валить кайдани і ярмо!

Пірвем кайдани,
Які тирани
Кріпше і кріпше сковують що дня,
Бо ми робітники,
Числом великі,
Ножів й куль не боїмось й огня!

* * *

МАІВКА.

Сьогодня день—велике сьвято,
Сьогодня перший май! —
Пани нам пекло вміли дати,
Собі украли рай.

Панам весіле та гуляне,
Нема буденних днів,
А нам відвічне мордоване —
Недоля нуждарів.

Попи нам щиро курять очи,
У морок нас ведуть,
Уся гидота, діти ночі,
З нас тілько і жиють!

Та час минув, пропав на вік
Прокинули ся ми,
Заворушив ся робітник
Загинети, пани!

Сьогодня день—велике свято,
Сьогодня перший май,
Сьогодня будем присягати,
Що в вас відіймем рай!

Диви ся, дуко! наша сила
Росте, на тебе йде,
Тобі весна не буде мила,
Де наших сьпів гуде!

ПАВЛО КРАТ.

* * *

ЯКИЙ ТО ВІТЕР.

Який то вітер шумно грає
Від сяну, Прута до Карпат?
Яке то диво визирає
Із тих нужденних хлопських хат?
Гейже враз, гейже враз, гукнемо,
Аби й сліпії нас пізнали:
«Ми є ті, що вас всіх кормимо,

За всіх вас терпимо,
Ми соціяльні демократи,
Що звергли темноти ярмо !«

Ми ті, що гнули ся, як лози
Були покірні як вівця,
Котрим неволя, кров і сльози
Ще не доїхали кінця.
Гейже враз, гейже враз, гукнемо, і т. д.

Ми ті оферми, ті рекрути,
Арматне мясо на війну.
Ті, що їх кривди й голод лютий
Жене за море, в чужину.
Гейже враз, гейже враз, гукнемо, і т. д.

Ми ті, що платимо податки,
Собіж лишаєм труд і плач,
Котрим державні всї порядки
Є тільки горе, тільки драч.
Гейже враз, гейже враз, гукнемо, і т. д.

Ми ті, котрим заперті двері,
Запертий до свободи шлях:
Ми маєм права на папері,
А обовязки на плечах.
Гейже враз, гейже враз, гукнемо, і т. д.

Та вже не довго тої муки!
Нам час не дати ся на глум:
Здіймуть ся дружні хлопські руки
Просьвітліє хлопський ум!
Гейже враз, гейже враз, гукнемо, і т. д.

Ми хочем вчить ся, поступати,
Бо кривда є сестрою тьми:
Для себе хочем працювати;:
І бути люди між людьми!
Гейже враз, гейже враз, гукнемо, і т. д.

А всїх, хто явно або тайно
Нам ладить пута і ярем
Всїх дармоїдів радикально
Ми з свого краю виметем!

* * *

НЕ ПОРА!

Не пора, не пора, не пора
Грубих трутнїв на плечах носить!
Довершилась робітників кривда стара,
Нам пора вже на себе робить!

Не пора, не пора, не пора
За недолюдків лить свою кров

І любити ката, що народ обдира
В соціялїзмі наша любов!

Не пора, не пора, не пора
Між собою плекати роздор!
Хай пропаде незгоди проклята мара
Під червоний єднаймось прапор!

Бо пора се послїдная є:
У завзятій важкій боротьбі
Ми поляжем, щоб волю й свобідне житє
Лишить дїтям та внукам своїм!

* * *

ОЙ, ВЖЕ ЧАС.

Ой, вже час, ой, вже час
За себе повстати,
Катів поскидати.
А чи пан, чи пропав...
Двічи не вмирати.
Громадо, до зброї!

Нам житя не дають
Злодїйські закони:
Побємо корони! —

А чи пан, чи пропав...
Розвалимо трони
Громадо, до зброї!

Ой, порвав ся терпець.
Розвязали-сь руки,
Муками за муки!
А чи пан, чи пропав...
Тремтіть, ражі дуки!
Громадо, до зброї!

У крові ворогів
Скупаємо долю,
Вибемо-сь на волю!
А чи пан, чи пропав...
Розвіємо неволю!
Громадо, до зброї!

Дармоїдам-панам
Долярникам клятим
Годі панувати!
А чи пан, чи пропав...
Двічи не вмірати.
Громадо, до зброї!

За робочий народ,
За право людини
Биймо-сь до загину,

А чи пан, чи пропав...
Нехай ворог гине!
Громадо, до зброї!
ПАВЛО КРАТ.

* * *

ЦАРІ КРОВ НАШУ ПРОЛИВАЮТЬ.

Царі кров нашу проливають,
Пани і дуки гноблять нас,
Та вже недолї днї минають
І прийде, прийде слушний час.

Нумо враз затягнїм вільний сьпів
Наш прапор вже панів лякає
І несе люду гнїв, пімсти грім,
Свободу народам усїм
Як зоря цьвіт червоний сяє,
Бо кровю нашою заплив!

Нікчемні темних сил надії,
Що мріють дух наш запинить,
Пропадуть заходи лихії,
А добрі вічно будуть жить.
Нумо враз затягнїм вільний сьпів, і т. д.

У лаву сьміло станем, братя,
І враз на бій підемо ми!
Не зломлять нашого завзятя
Ні цар, ні вражії пани!
Нумо враз затягнім вільний сьпів, і т. д.

У наймах гине люд робочий!
Та вже свитає волї день!
До працї підемо охочі,
На себе працювать лишень.
Нумо враз затягнім вільний сьпів, і т. д.

Хай счезнуть клятії тирани!
Хай счезне визиск, счезне гніт!
Ми знищим лад старий, поганий,
Новий збудуємо ми світ !
Нумо враз затягнім вільний сьпів, і т. д.

* * *

РАЗОМ, ТОВАРИШІ.

Разом, товариші, в ногу,
Духом зміцнієм в борбі,
В царство свободи дорогу
Грудьми проложем собі !

Вийшли ми всї із народа,
Всї ми народ трудовий—

Брацький союз і свобода
Ось наш девіз боевий.

Довго нас в путах тримали,
Довго нас голод морив—
Більше терпцю вже не стало,
Визволу час наступив !

Час до роботи узятись,
Час поскидати катів,
Нашій ще силї боятись,
Сили нікчемних царів ? !

Сила нас жадна не спине.
Сьвіт капіталу, знесем—
Все що погане з ним згине,
В спільнім житю заживем

* * *

СЛЬОЗАМИ ЗЛИТА УКРАЇНА.

Сльозами злита Україна,
Повита горем, Правда спить;
Й на робітничій, сірій спинї
Веселий, пяний пан лежить.
Робітник ! Встань, прокинсь, скинь панів!
Розправ же свій прапор червоний!

На панів, на тиранів-царів
Грізно настав свою зброю!
Хай прапор твій засяє в бою
І жах ввіпеть ся в ворогів, —
На йому кров робітників!

Пани лютують, пють гуляють,
Вже чуютьє кляті, страшний час!
І час надходить... Випрямляє
Робітник спину із під вас!
Робітник! Встань, прокиньсь, і т. д.

Гуляйте-ж пяні, розкошуйте,
Впивайтесь кровію братів!
Кайдани міцнії гартуйте, —
Надходить час робітників.
Робітник! Встань, прокиньсь, і т. д.

Надходить час великий, славний...
Встає похилий робітник,
Зриває пута, бє кайдани,
Луною ллеть ся вільний крик.
Робітник! Встань, прокиньсь, і т. д.

* * *

О ЧЕСТЬ ВАМ, КАЦАПИ!

Коли Україна борбу розпочала
За свої права, за свободу,
То в народі зраду кацапня кнувала,
Ширила в народі незгоду,

О честь вам кацапські лайдаки,
За ваші роздори шкідливі;
За зраду сухої діждетесь гиляки,
Рублї не поможуть цареві!

Наш народ не згине побідити мусить
І сам ме рядить в своїй хатї!
Всю гниль він кацапську здавить і придусить
У бій, Українцї завзяті!

А всїх Ефіяльтів в додатку
За підлість, за зраду, за хулу,
Їх власнії дїти пішлють на Камчатку,
Щоби і слїду з них не було!

* * *

ГОДІ ТЕРПІТИ!

Годі терпіти, годі стогнати,
годі панам догоджати,
годі дукарські ниви широкі
грудями щиро орати !

Щиро орати, слїзми зливати,
кровю та потом гноїти, —.
Нумо селяни,-Правдонька встане !
Нумо себе боронити !

З віку до віку ми працювали, —
паньство в роскошах куняло:
лихо та злиднї нас посїдали, —
паньство весело гуляло.

Паньство гуляло, їло, спивало
працю гірку мужикову,
а за оренду в нас забирало
свиту й останню корову.

З панської ласки хлїба не їсти !
Мусим щорік голодати,
а хоч у зімку десь по фабриках
працї тяжкої шукати.

Степ наш широкий, ліс, батьківщина,
все за панами пропало !
Годі терпіти, годі стогнати !—
Далі терпцю вже не стало...

Прапор червоний в повітрі віє,
кличе усіх нас повстати,. —
Годі на паньство дурно робити —
годі йому догоджати !

Нумо бороти-сь, щоб на Вкраїні
зникли пани з дукарями,
щоб на широкім сьвіті веселім
люди зробились братами. ,

* * *

МАРСЕЛЬЄЗА.

Ся пісня співаєть ся переважно робітниками в Росиї.

Скиньмо сьвіта старого ідоли ,
Здуймо порох його з наших ніг,
Нам ворожі богацтва престоли,
Ненависний нам царський поріг.
Ми підемо, де муки і стони,
Межи нарід голодний підем,

З ним злодіям пішлемо проклони,
На борбу ми його призовем.

Скидайте, робочі, століття гнет,
Вставайте на ситих голодні,
Хай громом кличі бють народні,
Вперед!

Чи ще мало терпіли ми горя?
Встаньмо братя усі і ураз,
Від Дніпра аж до Білого моря,
Від Поволжа в далекий Кавказ, —

На злодюг, на собак, на богатих
І на злого вампира—царя!
Бий. рубай їх злодіїв проклятих!
Вже віщуе зірниця схід дня,
Скидайте, робочі, столітія,....

І зійде над посьвяти кервою
Сонце правди і щастя людей,
Роковою мир купим борбою,
Кровю купим ми щасте дітей,
І витатимем волі годину,
Згине зло, згине лож між людьми
І зіллють ся народи в едно
В барстві труду, братерства, любви.
Скидайте, робочі, столітія гнет,.....

РОБІТНИЧА ПІСНЯ.

Що-божий день ми встаємо з півнями;
Ще сьвітять ся по місті ліхтарі,
А голод нас жене в підземні ями,
Бо ми на те відвічні шахтарі.
Працює спина, плечі ноги й руки;
Вже й сил нема, а все рвемо кремінь...
Щож нам придбав наш труд важкий та муки?
На старість літ без крихти хліба гинь!
Поєднаймось з братом брат,
Зачернім лише по чарці!
Хай грімлять
Із гармат
Кати наші — працюдавці,
Розсилають смерти жах!
І ми вип'ємо за згоду,
За братерство та свободу,
Щоб настало по сьвітах!
З морского дна ми добуваєм перли,
Зробили рай ми з рідної землї,
Саміж мремо старцями, як і мерли,
Притьмом здихаєм у кромішній млї..
Крівавий піт з нас капле, ллють ся сльози,
А в домовину ляжем злидарем:
Не нас напоють виноградні лози
І в оксаміт не ми себе вберем.
Поєднаймось з братом брат...

В'ялить нас труд і нужда перед часом;
Кому така голота дорога?
Хто не вважа машинами та мясом
Робітників, дешевих од шага?
Де чудеса то там і наші сили;
Ми здобували Вавилон новий;
Не мов ті пчоли, — меду наносили,
А їсти — вибач, бо се мід не твій!
Поєднаймось з братом брат...
Ми тулимось в холодних підземлях:
Там наші хати; носим лахмани...
Товаришують з нами в тих оселях,
Ховаючись від сьвітла, кажани.
Тікаєм ми до гурту з ними в нори,
Не дивимось на сонечко ясне...
Нащо-ж огнем палають наші зори?
Чом сьміливійш завзятя не сягне?
Поєднаймось з братом брат...
Що-раз, як ми кров нашу розливаєм
За рідний край, — яка користь кому?
Мерзенно деспота уквітчаєм
Та й молимось як богови єму.
Не стяг війни розвиваймо, а любви;
Пашницею засіймо скрізь поля.
Доволї люд уже потратив крови!
Устане раб, що голову схиля!
Поєднаймось з братом брат...

(»Борба«, ч. 7— 8. 1908 р.)

ЗМІСТ.

Стор.
Червоний Прапор 3
Сміло Други 4
Марсельєза 5
Інтернаціонал 7
Варшавянка 9
Шалійте 11
Жалобний Марш 12
Ми робітники 13
Маївка 14
Який то вітер 15
Не пора 17
Ой вже час 18
Царі кров нашу проливають 20
Разом товариші 21
Сльозами злита Україна 23
О честь Вам кацапи 24
Годі терпіти 25
Марсельєза (рос. робіт.) 26
Робітнича пісня 28

НАКЛАДОМ »РОБІТНИЧОГО СЛОВА« ВИЙШЛИ ДОСИ СЛІДУЮЧІ КНИЖКИ:

»Робітничі Пісні« (друге побіль. вид.) 10ц.
»Земля і Чоловік« Б. Лойко; пер. Г. Мак. 15„
»Як мужик двох ґенералів вигодував« 5„
М. Салтиків-Щедрин; переклав Г. Мак.
»Кому потрібна війна?« А. К. пер. І. С. 10„
»Соціялізм—чим є і як його здійснити«
О. Амерінґер. переклав І. Стефаніцкий 10„
»Кляса проти кляси« Л. Мартов; пер. Т. Б. 5„
»Боротьба о сонце«. 3„

Крім висше згаданих, книгарня »Роб. Слова« має на складі, ще м ого инших книжок. Пишіть по катольоґ, або загляньте до ґазети »Робітниче Слово«, в якій часто ріжні книжки оголошуємо.

Замовленя на книжки або предплату на часопись треба слати на адресу:

ROBITNYCHE SLOVO

Box 64 Toronto, Canada.

я-

ц.
5„
5„

0„

0„
„
„
„

5.
-
о
-

а

РОБІТНИЧЕ СЛОВО

»Робітниче Слово« є видаване робітниками в цїли ширеня просвіти і правдивої, без жадних буржуазних закрасок, соціялїстичної науки.

"Робітниче Слово« від початку свого істнованя стоїть твердо в обороні робітництва і анї раз не сходило з своєї соціялїстично-інтернаціональної позиції.

»Робітниче Слово« виступає проти всяких дурисвітів і ворогів робітництва без огляду хто они такі.

Робітниче Слово містить ріжні користні і цікаві статї, після найновійших напрямків соціялїстичної науки, про полїтику, про справи робітничі і хлїборобські, подає статї наукові, поучаючі, оповіданя, поезиї, новини з Америки, старого краю та з цїлого світа. Всьо писане в »Робітничім Слові« дуже зрозуміло і приступно для кождого. **»Робітниче Слово« виходить тижнево, що суботи.**

Предплата на »Робітниче Слово« виносить: на цїлий рік $1.50, на пів року 80 центів. За границею: на рік $1.75; на пів року 90 центів. Предплату належить слати на слїдуючу адресу

ROBITNYCHE SLOVO
Box 64 Toronto, Canada.
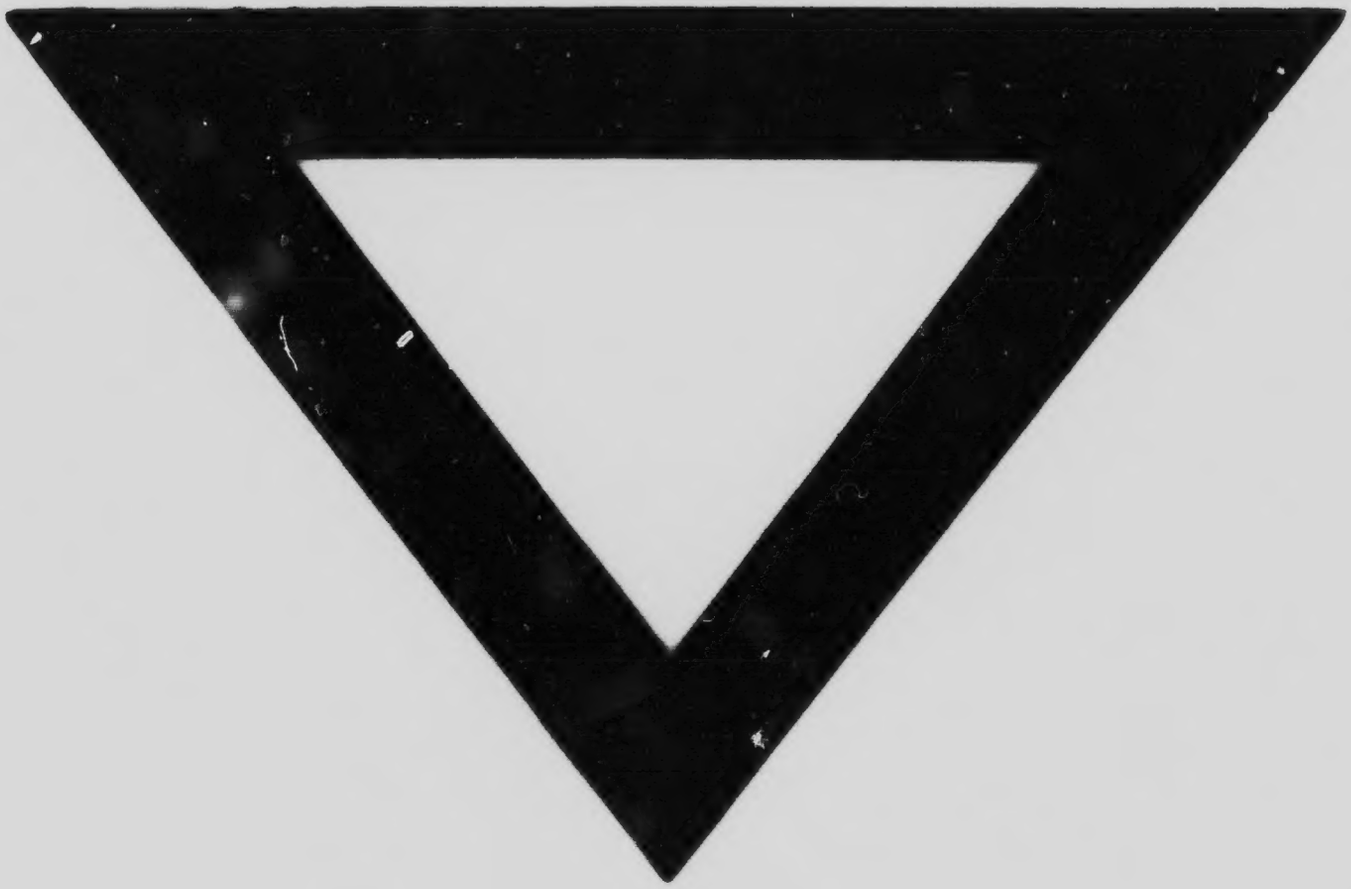
Оказове число висилаємо кождому даром.